



Resumo



SNS SERVIÇO NACIONAL
DE SAÚDE

Atividade gripal com tendência estável

Aumento do número de casos de gripe internados em UCI

Vigilância laboratorial

- Na semana 10/2023 foi detetado 1 caso positivo para o vírus da gripe do tipo B.
- A Rede Portuguesa de Laboratórios para o Diagnóstico da Gripe (Hospitais), na semana 10/2023, detetou 190 casos positivos para o vírus da gripe, dos quais 115 do tipo A e 75 do tipo B. Em 9 dos casos foi identificado o subtipo A(H1)pdm09.
- Até ao momento, foram detetados 95 casos de co-infecção pelo vírus da gripe e SARS-CoV-2.
- Nas últimas semanas foi detetado um aumento da deteção de vírus da gripe do tipo B e A(H1)pdm09.

Gravidade

- Foram reportados 6 casos de gripe pelas 19 Unidades de Cuidados Intensivos que enviaram informação, tendo sido identificado o vírus *Influenza A* não subtipado (4 casos), o vírus *Influenza A(H3)* (1 caso) e o vírus *Influenza B* (1 caso).
- Foram reportados 4 casos de gripe pelas 4 Enfermarias (3 pediátricas e 1 de adultos) que enviaram informação, tendo sido identificado o vírus *Influenza B* (3 casos) e o vírus *Influenza A* não subtipado (1 caso).

Vírus Sincicial Respiratório (RSV)

- Mantem-se a baixa incidência de casos de infeção por VSR em crianças internadas menores de 2 anos.

Impacto

- Mortalidade por todas as causas de acordo com o esperado.

Monitorização da temperatura ambiente

- Na semana 10/2023, o valor médio da temperatura mínima do ar (10,53 °C) foi 3,70 °C superior ao valor normal (1971-2000).

Situação internacional

- Na semana 09/2023 observou-se ligeira diminuição da proporção de casos positivos para gripe, Embora na Europa esse valor se encontre acima do limiar epidémico. Predomínio dos vírus do tipo B.

1 Vigilância laboratorial

Diagnóstico do vírus da gripe e outros vírus respiratórios

REDE MÉDICOS-SENTINELA | REDE DE UNIDADES DE SAÚDE-SENTINELA

No âmbito do Programa Nacional de Vigilância da Gripe, na época 2022/2023, foram analisados 961 casos de IRA/SG e detetados 331 (34,4%) casos de gripe, sendo 312 (94,3%) do tipo A e 19 (5,7%) do tipo B. Foram detetados 99 casos de SARS-CoV-2 (10,3%).

Na semana 10/2023, foi detetado 1 caso positivo para o vírus da gripe do tipo B. Nesta semana não foram detetados casos positivos para SARS-CoV-2.

Até ao momento, foram detetados 16 casos de co-infecção, sendo 5 destes casos de co-infecção SARS-CoV-2 e vírus da gripe.



Figura 1. Distribuição semanal de casos infecção respiratória aguda (IRA) / síndrome gripal (SG) e positivos para vírus da gripe e outros vírus respiratórios detetados na época 2022/2023.



Figura 2. Número e percentagem de casos infecção respiratória aguda (IRA) / síndrome gripal (SG) positivos para vírus da gripe, SARS-CoV-2 e outros vírus respiratórios detetados na época 2022/2023.

REDE MÉDICOS-SENTINELA | REDE DE UNIDADES DE SAÚDE-SENTINELA

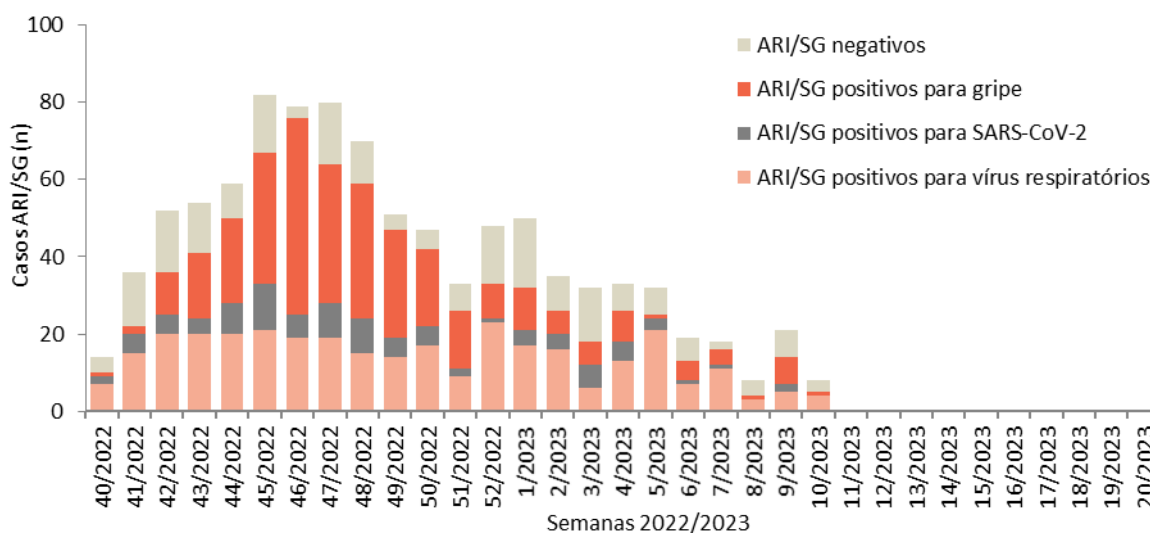
Até à semana 09/2023 foram analisadas 961 amostras de casos de IRA/SG, das quais 331 são positivas para o vírus da gripe: 274 do subtipo A(H3), 38 do subtipo A(H1)pdm09 e 19 do tipo B, em 14 casos foi identificada a linhagem Victoria. O vírus da gripe A(H3) foi detetado em 82,2% dos casos de gripe.

Na semana 09/2023 foram analisados 8 casos de SG. Foi detetado 1 caso positivos para o vírus da gripe do tipo B.

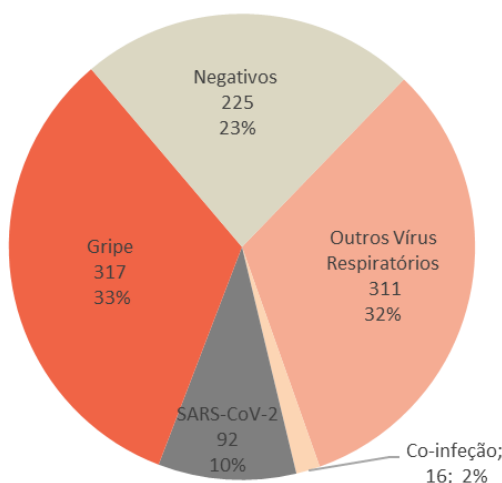

Figura 3. Distribuição semanal e percentagem de casos positivos para o vírus da gripe na época 2022/2023.



Figura 4. Número e percentagem dos casos positivos para vírus da gripe detetados na época 2022/2023.

REDE MÉDICOS-SENTINELA | REDE DE UNIDADES DE SAÚDE-SENTINELA

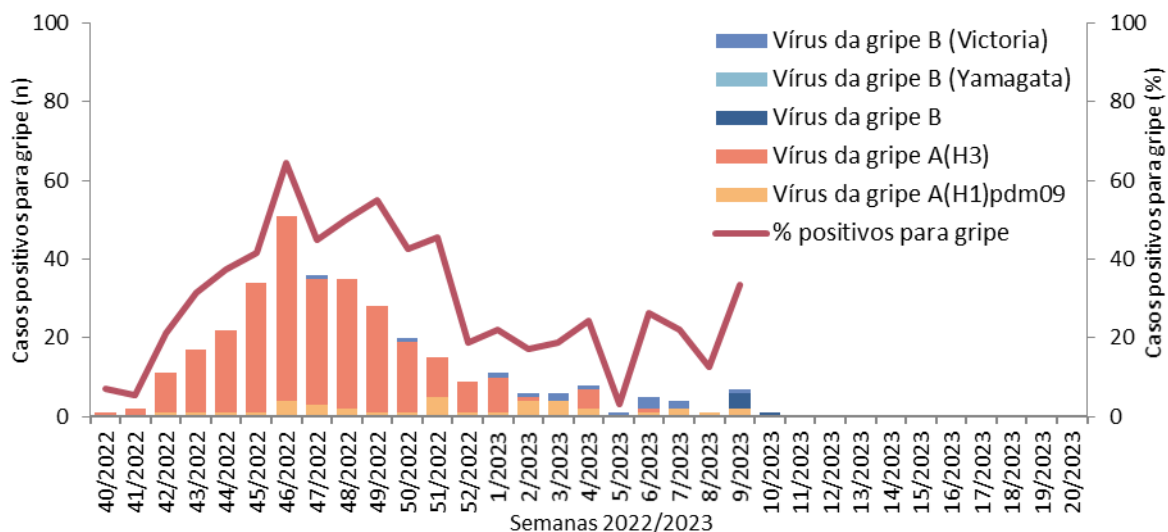
Desde o início da época de vigilância (semana 40/2022), foram detetados outros vírus respiratórios em 322 casos de IRA/SG, dos quais 36 são casos de co-infeções. Os vírus detetados foram: 139 rinovírus (hRV), 81 vírus respiratório sincicial (RSV), 51 coronavírus (hCoV), 20 parainfluenza (PIV), 26 adenovírus (AdV), 29 metapneumovirus (hMPV), 12 enterovírus (hEV) e 1 bocavírus (hBoV).

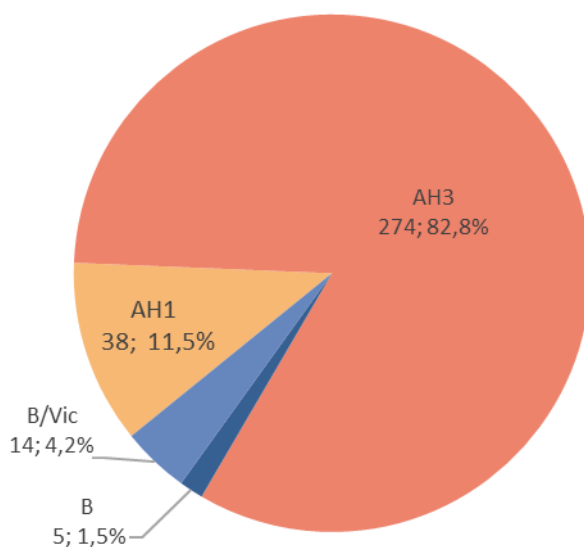

Figura 5. Distribuição semanal de casos positivos para outros vírus respiratórios (VR) detetados na época 2022/2023. hCoV - Coronavírus Humano; hRV - Rinovírus Humanos; RSV - Vírus Sincicial Respiratório.



Figura 6. Número e percentagem de casos positivos para outros vírus respiratórios detetados na época 2022/2023. Nota: hRV - Rinovirus Humano; hCoV - Coronavírus Humano; RSV - Vírus Sincicial Respiratório; PIV - Parainfluenza; hMPV - Metapneumovirus Humano; hEV - Enterovirus; hBoV - Bocavírus; AdV – Adenovirus.

HOSPITAIS | REDE PORTUGUESA DE LABORATÓRIOS PARA O DIAGNÓSTICO DA GRIPE

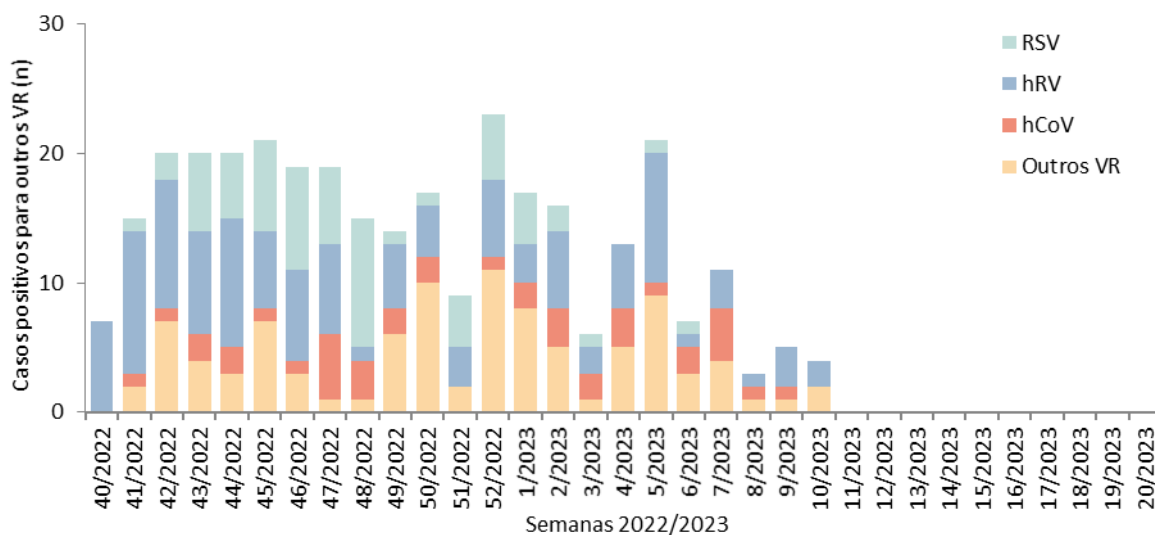
Na época 2022/2023, com início na semana 40 de 2022, os laboratórios da Rede Portuguesa de Laboratórios para o Diagnóstico da Gripe (Hospitais) notificaram 67 465 casos de infeção respiratória e foram identificados 9 070 casos de gripe.

Na semana 10/2023, foram identificados 190 casos positivos para o vírus da gripe, dos quais 115 do tipo A e 75 do tipo B. Em 9 dos casos foi identificado o subtipo subtipo A(H1)pdm09. Nas últimas semanas foi verificado um aumento dos casos positivos para o vírus da gripe do tipo B.

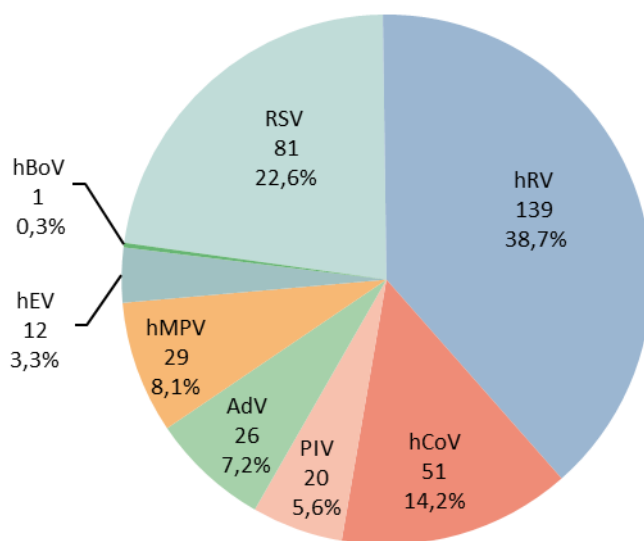
Até ao momento, foram detetados 90 casos de co-infeção pelo vírus da gripe e SARS-CoV-2.

Desde a semana 40/2022 foram identificados outros agentes respiratórios em 13 299 casos. Na semana 10/2023 foram identificados outros agentes respiratórios em 226 casos, sendo os vírus do grupo picornavírus, os mais frequentemente detetados.



Figura 7. Distribuição semanal de casos positivos para o vírus da gripe detetados na época 2022/2023. A linha tracejada sinaliza o início da época de vigilância de gripe. Fonte: Rede Portuguesa de Laboratórios para o Diagnóstico da Gripe (Hospitais).



Figura 8. Distribuição semanal de casos positivos para outros agentes respiratórios (AR) detetados na época 2022/2023. A linha tracejada sinaliza o início da época de vigilância de gripe. Fonte: Rede Portuguesa de Laboratórios para o Diagnóstico da Gripe (Hospitais).

REDE MÉDICOS-SENTINELA | REDE DE SERVIÇOS DE SAÚDE SENTINELA

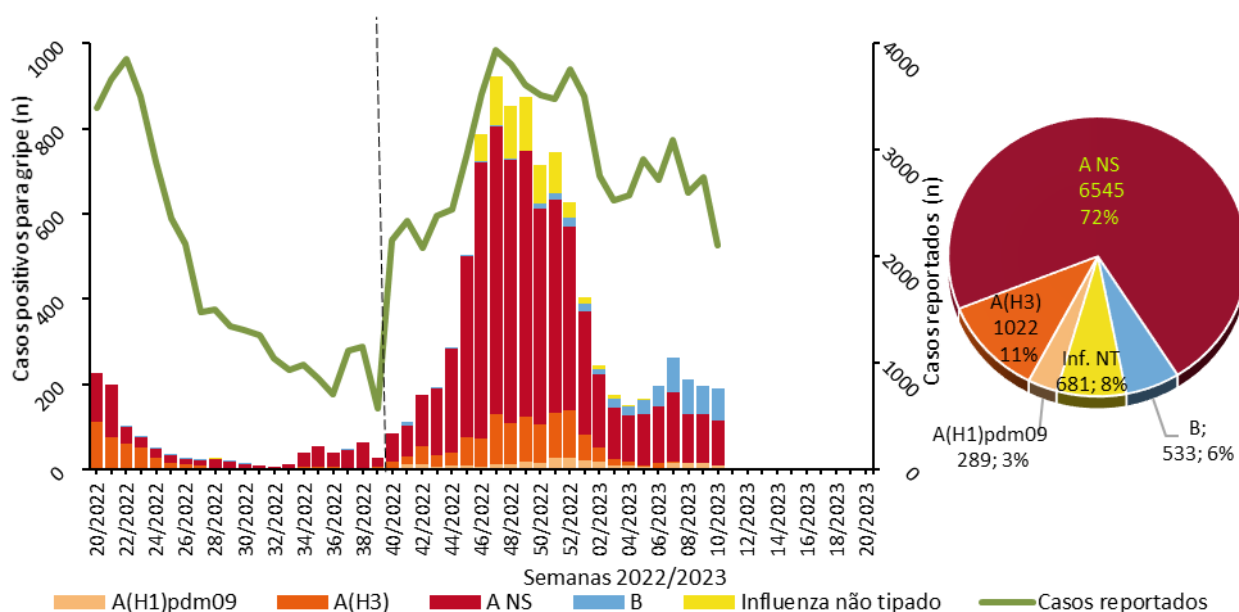
HOSPITAIS | REDE PORTUGUESA DE LABORATÓRIOS PARA O DIAGNÓSTICO DA GRIPE

CARACTERIZAÇÃO VIROLÓGICA | GENÉTICA E ANTIGÉNICA**INFLUENZA***VÍRUS INFLUENZA A(H3)*

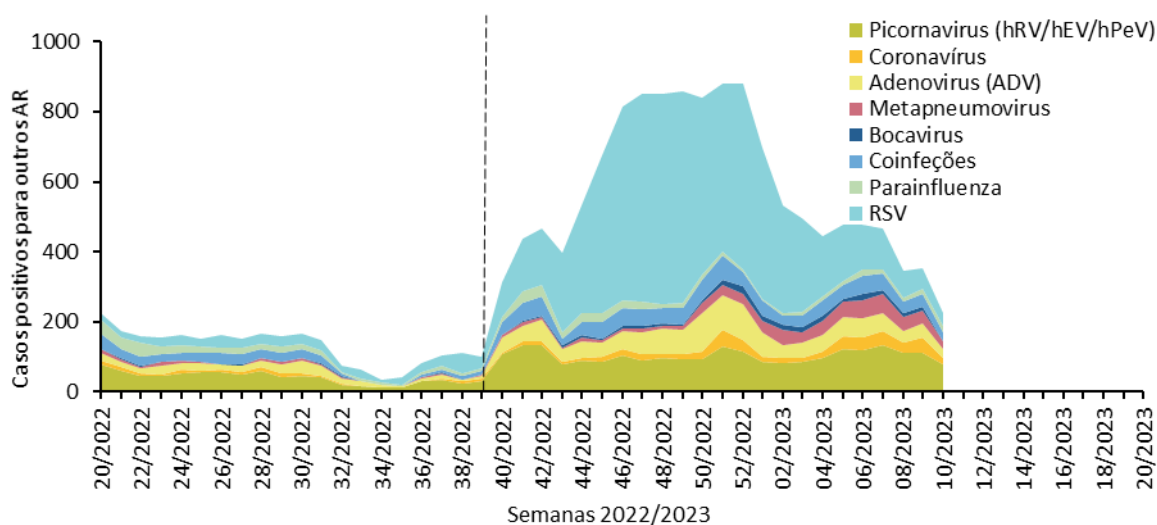
Foram caracterizados geneticamente 180 vírus influenza do subtipo A(H3), detetados desde a semana 40 de 2022, todos pertencentes ao grupo genético 3C.2a1b.2a.2, onde se insere o vírus vacinal A/Darwin/9/2021. Destes, 31 pertencem ao subgrupo representado pela estirpe A/Slovenia/8720/2022(H3) e 149 ao subgrupo representado pela estirpe A/Bangladesh/4005/2020(H3). Os vírus caracterizados apresentam características semelhantes ao vírus do subtipo A(H3) contemplado na vacina contra a gripe da época 2022/2023.

VÍRUS INFLUENZA A(H1)

Foram caracterizados geneticamente 16 vírus influenza do subtipo A(H1), detetados desde a semana 40 de 2022, todos pertencentes ao grupo genético 6B.1A.5a.2, onde se insere o vírus vacinal A/Victoria/2570/2019. Destes, 14 pertencem ao subgrupo representado pela estirpe de referência A/Norway/25089/2022 e 2 ao subgrupo representado pela estirpe de referência A/Sydney/5/2021. Os vírus caracterizados apresentam características semelhantes ao vírus do subtipo A(H1) contemplado na vacina contra a gripe da época 2022/2023.

VÍRUS INFLUENZA B

Foram caracterizados geneticamente 8 vírus influenza tipo B/Victoria, detetados desde a semana 40 de 2022, todos pertencentes ao grupo genético V1A.3a.2, onde se insere o vírus vacinal B/Austria/1359417/2021. Os vírus caracterizados apresentam características semelhantes ao vírus do tipo B/Victoria contemplado na vacina contra a gripe da época 2022/2023.

Quadro 1. Caracterização genética dos vírus da gripe, detetados desde a semana 40/2022

Subtipo/Linhagem	Grupo Filogenético	Nº de vírus
A (H1)pdm09	A/Norway/25089/2022(H1N1)pdm09_6B.1A.5a.2	14
	A/Sydney/5/2021(H1N1)pdm09_6B.1A.5a.2	2
A(H3)	A/Slovenia/8720/2022(H3)_3C.2a1b.2a.2	31
	A/Bangladesh/4005/2020(H3)_3C.2a1b.2a.2	149
B/victoria	B/Austria/1359417/2021_V1A.3a.2	8
TOTAL:		204

SARS-CoV-2

Foram caracterizados geneticamente 77 vírus SARS-CoV-2, detetados em amostras provenientes das Redes Sentinela: 66 pertencentes à linhagem BA.5 e 8 à linhagem BA.2 da variante *Ómicron*; foram detetados 3 vírus semelhante à sub-linhagem recombinante XBB.

Informação detalhada pode ser consultada no *Boletim da Diversidade genética do novo coronavírus SARS-CoV-2 (COVID-19) em Portugal*, disponível no site do INSA, I.P., através do link <https://insaflu.insa.pt/covid19/>

2 Gravidade

Internamentos por gripe em Unidades de Cuidados Intensivos

REDE DE HOSPITAIS PARA A VIGILÂNCIA CLÍNICA E LABORATORIAL DA GRIPE EM UNIDADES DE CUIDADOS INTENSIVOS

Na semana 10/2023, foram reportados 6 casos de gripe pelas 19 Unidades de Cuidados Intensivos que enviaram informação, tendo sido identificado o vírus Influenza A não subtipado (4 casos), o vírus Influenza A(H3) (1 caso) e o vírus Influenza B (1 caso). Verificou-se que 3 doentes tinham 65 e mais anos, 1 entre 55-64 anos, 1 entre 45-54 e 1 entre 03-05 anos de idade; 3 doentes apresentavam doença crónica; 4 doentes tinham recomendação para vacinação, 1 dos quais estava vacinado contra a gripe sazonal (estado vacinal desconhecido em 2 doentes).

Desde o início da época, foram reportados 65 casos de gripe pelas UCI que colaboram na vigilância. Verificou-se que em 64 casos foi identificado o vírus *Influenza A*, dos quais 13 (20,0%) por A(H3), 4 (6,2%) por A(H1N1) e 45 (69,2%) não subtipados; em 2 casos (3,1%) foram identificados, simultaneamente, os subtipos A(H1N1) e A(H3); foi também identificado 1 (1,5%) caso por *Influenza B*. Relativamente à distribuição etária, 32 (49,2%) doentes tinham 65 e mais anos de idade, 29 (44,6%) entre 18-64 anos e 4 (6,2%) menos de 18 anos de idade. Foi reportado que 52 (80,0%) casos apresentavam doença crónica subjacente. Do total de doentes, 56 (86,2%) tinham recomendação para vacinação contra a gripe sazonal¹, 21 (42,9%) dos quais estavam, de facto, vacinados (n=49 com estado vacinal conhecido).



Figura 9. Evolução semanal da proporção (%) de doentes com gripe em Unidades de Cuidados Intensivos. Fonte: Direção-Geral da Saúde, Rede de Hospitais para a Vigilância Clínica e Laboratorial em Unidades de Cuidados Intensivos.

¹ Norma 007/2022 de 02/09/2022 – Campanha de Vacinação Sazonal contra a Gripe: Outono-Inverno 2022-2023 (<https://www.dgs.pt/normas-orientacoes-e-informacoes/normas-e-circulares-normativas/norma-n-0072022-de-02092022-pdf.aspx>)

Quadro 2. Número de casos de gripe, número de admissões em UCI por todas as causas, proporção de casos de gripe em UCI (%), número de Hospitais e de UCI que reportaram, na época de 2022/2023.

Semana	Número casos gripe	Número admissões UCI	Proporção casos gripe UCI	Número Hospitais	Número UCI
40/2022 (3 a 9 out)	1	229	0,4	17	22
41/2022 (10 a 16 out)	2	218	0,9	15	20
42/2022 (17 a 23 out)	0	234	0,0	17	22
43/2022 (24 a 30 out)	1	198	0,5	18	22
44/2022 (31 out a 6 nov)	6	244	2,5	19	25
45/2022 (7 a 13 nov)	3	219	1,4	18	23
46/2022 (14 a 20 nov)	12	256	4,7	19	24
47/2022 (21 a 27 nov)	4	183	2,2	17	20
48/2022 (28 nov a 4 dez)	4	209	1,9	18	23
49/2022 (5 a 11 dez)	6	221	2,7	16	21
50/2022 (12 a 18 dez)	6	222	2,7	17	23
51/2022 (19 a 25 dez)	2	178	1,1	14	18
52/2022 (26 dez a 01 jan)	3	188	1,6	16	20
01/2023 (02 a 08 jan)	4	195	2,1	15	20
02/2023 (09 a 15 jan)	3	214	1,4	15	21
03/2023 (16 a 22 jan)	1	232	0,4	17	23
04/2023 (23 a 29 jan)	1	203	0,5	15	20
05/2023 (30 jan a 4 fev)	0	217	0,0	16	22
06/2023 (05 a 12 fev)	1	209	0,5	14	18
07/2023 (13 a 19 fev)	1	170	0,6	15	19
08/2023 (20 a 26 fev)	1	160	0,6	15	19
09/2023 (27 fev a 05 mar)	2	203	1,0	14	19
10/2023 (06 a 12 mar)	6	231	2,6	15	19
Total	65	n.a.	n.a.	n.a.	n.a.

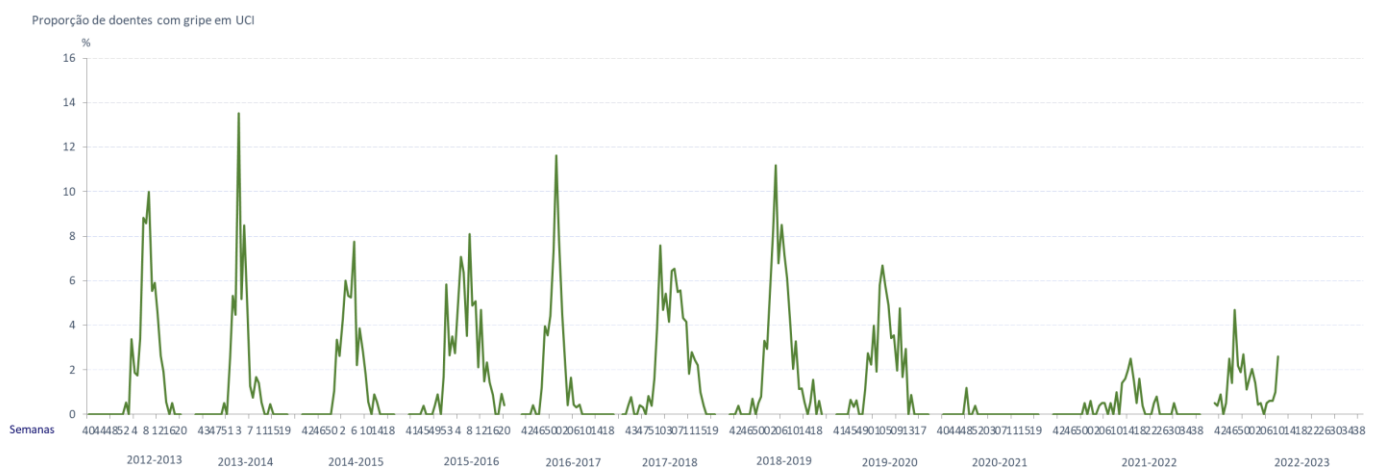
Fonte: Direção-Geral da Saúde, Rede de Hospitais para a Vigilância Clínica e Laboratorial em Unidades de Cuidados Intensivos. n.a.—não aplicável

Internamentos por gripe em Enfermaria

REDE DE HOSPITAIS PARA A VIGILÂNCIA CLÍNICA E LABORATORIAL DA GRIPE EM ENFERMARIA

Na semana 10/2023, foram reportados 4 casos de gripe pelas 4 Enfermarias (3 pediátricas e 1 de adultos) que enviaram informação, tendo sido identificado o vírus Influenza B (3 casos) e o vírus Influenza A não subtipado (1 caso). Verificou-se que 3 doentes tinham entre 03-05 anos de idade e 1 tinha 65 ou mais anos de idade; 2 doentes apresentavam doença crónica, com recomendação para vacinação, nenhum dos quais estava vacinado contra a gripe sazonal (estado vacinal desconhecido num doente).

Desde o início da época, foram reportados 73 casos de gripe pelas Enfermarias que colaboram na vigilância. Verificou-se que em 62 casos foi identificado o vírus *Influenza A*, dos quais 23 (31,2%) por A(H3), 3 (4,1%) por A(H1) e 36 (49,3%) não subtipados; foram também identificados 11 (15,1%) casos por *Influenza B*. Relativamente à distribuição etária, 51 (69,9%) doentes tinham menos de 18 anos de idade, 20 (27,4%) tinham 65 e mais anos de idade e 2 (2,7%) entre 18-64 anos. Foi reportado que 43 (58,9%) casos apresentavam doença crónica subjacente. Do total de doentes, 46 (63,0%) tinham recomendação para vacinação contra a gripe sazonal², dos quais 12 (27,9%) estavam, de facto, vacinados (n=43 com estado vacinal conhecido).

² Norma 007/2022 de 02/09/2022 – Campanha de Vacinação Sazonal contra a Gripe: Outono-Inverno 2022-2023 (<https://www.dgs.pt/normas-orientacoes-e-informacoes/normas-e-circulares-normativas/norma-n-0072022-de-02092022-pdf.aspx>)

Quadro 3. Número de casos de gripe, número de admissões em Enfermarias por todas as causas, proporção de casos de gripe em Enfermarias (%), número de Hospitais e Enfermarias que reportaram, na época de 2022/2023.

Semana	Número casos gripe	Número admissões Enfermaria	Proporção casos gripe Enfermaria	Número Hospitais	Número Enfermarias
40/2022 (3 a 9 out)	0	34	0,0	3	3
41/2022 (10 a 16 out)	0	49	0,0	3	3
42/2022 (17 a 23 out)	1	44	2,3	3	3
43/2022 (24 a 30 out)	3	60	5,0	3	3
44/2022 (31 out a 6 nov)	2	52	3,8	3	3
45/2022 (7 a 13 nov)	1	53	1,9	3	3
46/2022 (14 a 20 nov)	3	53	5,7	3	3
47/2022 (21 a 27 nov)	4	45	8,9	3	3
48/2022 (28 nov a 4 dez)	7	26	26,9	2	2
49/2022 (5 a 11 dez)	5	20	25,0	2	2
50/2022 (12 a 18 dez)	6	37	16,2	3	3
51/2022 (19 a 25 dez)	10	56	17,9	4	4
52/2022 (26 dez a 01 jan)	5	54	9,3	3	3
01/2023 (02 a 08 jan)	4	42	9,5	3	3
02/2023 (09 a 15 jan)	3	76	3,9	4	4
03/2023 (16 a 22 jan)	3	81	3,7	4	4
04/2023 (23 a 29 jan)	2	74	3,2	4	4
05/2023 (30 jan a 4 fev)	1	67	1,5	4	4
06/2023 (05 a 12 fev)	2	83	2,4	4	4
07/2023 (13 a 19 fev)	1	74	1,4	4	4
08/2023 (20 a 26 fev)	4	71	5,6	3	3
09/2023 (27 fev a 05 mar)	0	55	0,0	3	3
10/2023 (06 a 12 mar)	4	75	5,3	4	4
Total	73	n.a.	n.a.	n.a.	n.a.

Fonte: Direção-Geral da Saúde, Rede de Hospitais para a Vigilância Clínica e Laboratorial em Enfermarias. n.a. — não aplicável.

Internamentos por vírus sincicial respiratório em menores de 2 anos de idade

REDE PARA A VIGILÂNCIA DA INFEÇÃO PELO VÍRUS SINCICIAL RESPIRATÓRIO EM PORTUGAL (VIGIRSV)

Mantem-se a baixa incidência de casos de infeção por VSR menores de 2 anos internados. Não foram notificados casos desde a semana 8/2023.

Desde a semana 40/2022, foram reportados 497 casos de internamento por RSV pelos hospitais que integram esta rede de vigilância sentinela. Cerca de 56 % dos casos tinham menos de três meses de idade, 13 % ocorreram em bebés pré-termo e 14 % tinham baixo peso ao nascer. Relativamente a critérios de gravidade, 11 % foram internados em Unidades de Cuidados Intensivos ou necessitaram de ventilação (não invasiva/convencional).



Figura 10. Taxa de incidência semanal de hospitalizações por RSV (por 100.000 habitantes), número semanal de hospitalizações por RSV e número de hospitais que reportaram casos em cada semana, desde a semana 40/2022. Fonte: VigiRSV.

Quadro 4. Número de internamentos por vírus sincicial respiratório (RSV), número de internamentos por infecção respiratória aguda (IRA), proporção de internamentos IRA por RSV (%), número de hospitais notificadores que reportaram, na época de 2022/2023.

Semana	Número casos RSV	Número internamentos IRA	Proporção de internamentos IRA por RSV (%)*	Taxa de incidência	Número de crianças com administração de palivizumab**	Número hospitais notificadores
40/2022 (3 a 9 out)	31	46	67,4	68,3	0	11
41/2022 (10 a 16 out)	33	50	66	63,6	0	13
42/2022 (17 a 23 out)	45	56	80,4	108,8	1	10
43/2022 (24 a 30 out)	35	46	76,1	77,8	0	11
44/2022 (31 out a 6 nov)	66	82	80,5	127,2	1	12
45/2022 (7 a 13 nov)	60	69	87	136,4	0	11
46/2022 (14 a 20 nov)	39	45	86,7	88,6	0	11
47/2022 (21 a 27 nov)	31	36	86,1	103,1	0	8
48/2022 (28 nov a 4 dez)	22	31	71	65,3	0	9
49/2022 (5 a 11 dez)	28	36	77,8	85,5	1	9
50/2022 (12 a 18 dez)	14	22	63,6	52,2	0	6
51/2022 (19 a 25 dez)	18	27	66,7	61,8	0	8
52/2022 (26 dez a 01 jan)	22	30	73,3	65,7	0	9
01/2023 (02 a 08 jan)	22	32	68,8	65,7	0	9
02/2023 (09 a 15 jan)	14	28	50	56,1	0	8
03/2023 (16 a 22 jan)	9	20	45	30,9	0	8
04/2023 (23 a 29 jan)	3	7	42,9	35,2	0	3
05/2023 (30 jan a 4 fev)	1	8	12,5	7,7	0	4
06/2023 (05 a 12 fev)	1	7	14,3	10	0	4
07/2023 (13 a 19 fev)	1	6	16,7	17,5	0	3
08/2023 (20 a 26 fev)	2	8	25	34,9	0	3
09/2023 (27 fev a 05 mar)	nd	nd	nd	nd	nd	nd
10/2023 (06 a 12 mar)	nd	nd	nd	nd	nd	nd
Total	497	692	71,8	n.a.	3	n.a.

na: não aplicável; nd: dados não disponíveis à data de produção deste boletim. (*) proporção calculada somente a partir dos casos que fizeram colheita de material biológico; (**) número calculado somente a partir de crianças infectadas com RSV. Fonte: VigiRSV

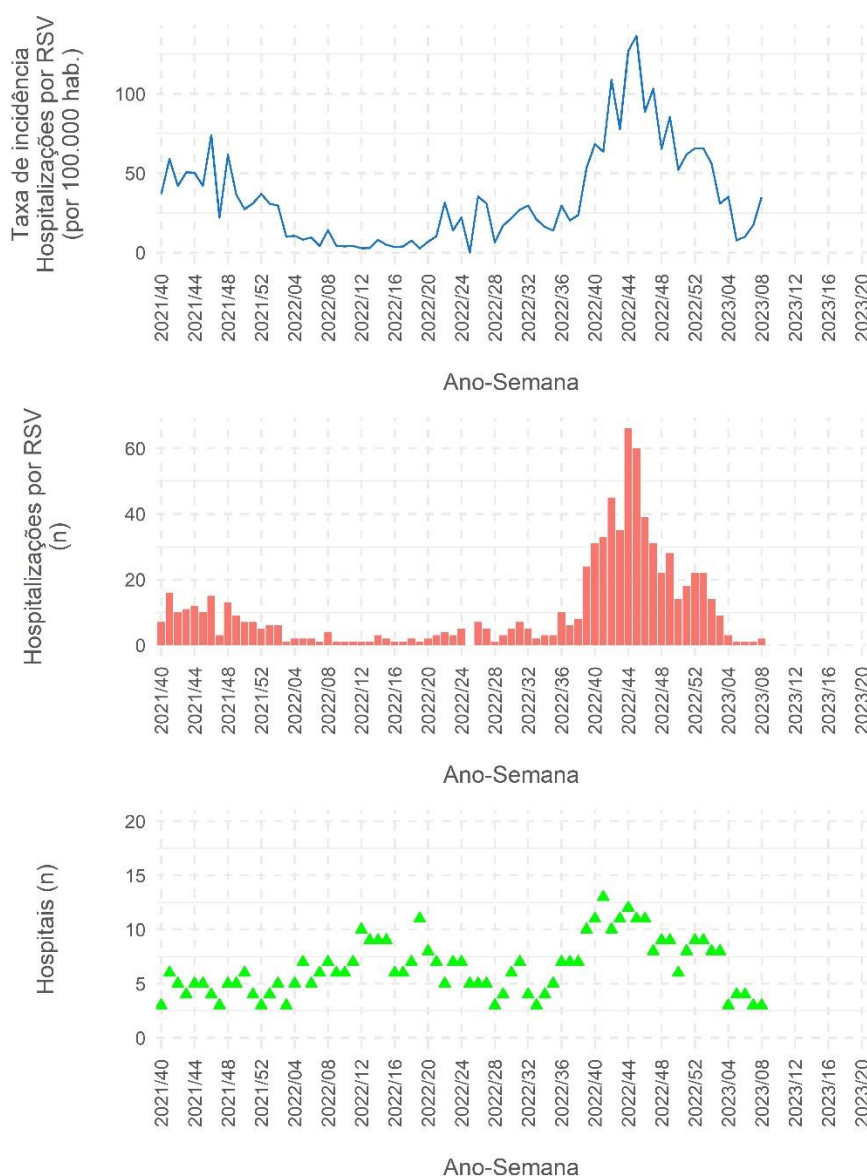

Figura 11. Distribuição do número acumulado de internamentos por RSV, por grupo etário, desde a semana 40/2021. Fonte: VigiRSV.



Figura 12. Número acumulado de crianças internadas com RSV, com gestação pré-termo, baixo peso ao nascer e doença crónica, desde a semana 40/2021. Fonte: VigiRSV.

3 Impacto

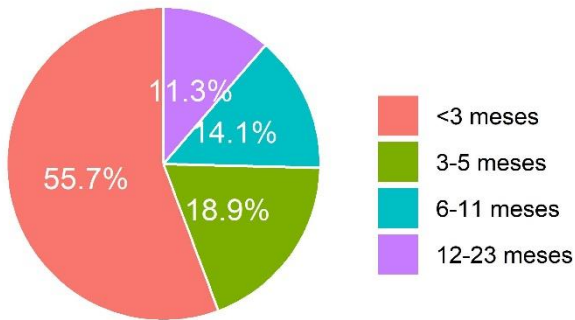
SISTEMA DE INFORMAÇÃO DOS CERTIFICADOS DE ÓBITO | SISTEMA DE VIGILÂNCIA ELETRÓNICA DE MORTALIDADE EM TEMPO REAL |
DIREÇÃO-GERAL DA SAÚDE

Mortalidade por todas causas com valores dentro do esperado.

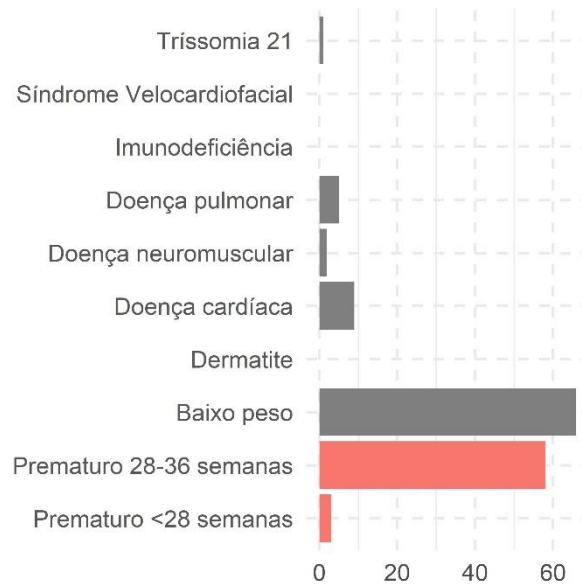

Figura 13. Evolução semanal do número de óbitos por todas as causas, desde a semana 40 de 2021. Fonte: Sistema de Vigilância Eletrónica de Mortalidade em tempo real (eVM SICO), Direção-Geral da Saúde.

Quadro 5. Excessos de mortalidade semanais por todas as causas, absoluto e relativo ao esperado, por região de saúde e grupo etário.

Semana	Portugal n (%)	Norte n (%)	Centro n (%)	LVT n (%)	≥ 85 anos n (%)
48/2022 (28 nov a 04 dez)	257 (10,7)	150 (20,3)	-	-	197 (19,1)
49/2022 (05 a 11 dez)	400 (16,4)	138 (18,5)	-	179 (20,8)	277 (26,4)
50/2022 (12 a 18 dez)	445 (18,0)	169 (22,3)	91 (19,8)	125 (14,3)	272 (25,5)
51/2022 (19 a 25 dez)	-	129 (16,8)	-	-	181 (16,7)
52/2022 (26 dez a 01 jan)	-	79 (10,2)	-	-	105 (9,7)
01/2023 (02 a 08 jan)	-	96 (12,3)	-	-	177 (16,1)
02/2023 (09 a 15 jan)	-	-	-	-	-
03/2023 (16 a 22 jan)	-	-	-	-	-
04/2023 (23 a 29 jan)	-	-	-	-	-
05/2023 (30 jan a 4 fev)	-	-	-	-	216 (19,2)
06/2023 (05 a 12 fev)	-	-	-	-	276 (24,6)
07/2023* (13 a 19 fev)	-	-	-	-	184 (16,4)
Total	1.101 (15,0)	761(16,6)	91 (19,8)	303 (17,4)	1.886 (19,2)

LVT: Lisboa e Vale do Tejo. Os valores para Portugal não resultam da soma dos valores das regiões ou dos grupos etários, uma vez que resultam de modelos distintos. Os valores de Portugal, Norte, Centro e LVT correspondem à população de todas as idades. A semana 7 foi a última semana identificada como tendo tido excesso de mortalidade, pelo que não representamos no quadro as semanas posteriores. Fonte: no sistema eVM, dados disponíveis a 2023-03-16.

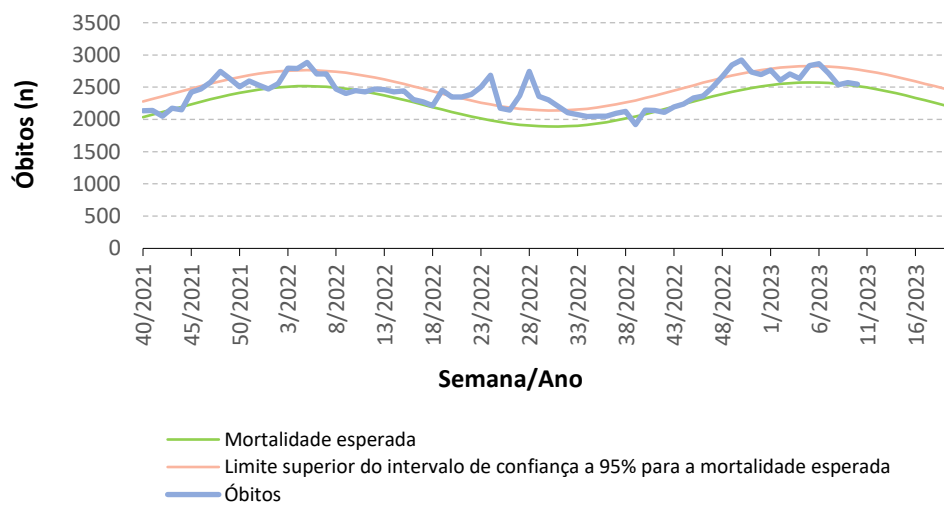
4 Monitorização da temperatura ambiente, gripe, COVID-19 e mortalidade

INSTITUTO PORTUGUÊS DO MAR E DA ATMOSFERA | REDE PORTUGUESA DE LABORATÓRIOS PARA O DIAGNÓSTICO DA GRIPE | DIREÇÃO-GERAL DA SAÚDE

De acordo com o Instituto Português do Mar e da Atmosfera (IPMA), em Portugal continental, no mês de fevereiro de 2023, o valor médio da temperatura mínima do ar (4,11 °C) foi 1,47 °C inferior ao normal (1971-2000).

Na semana 10/2023, o valor médio da temperatura mínima do ar (10,53 °C) foi 3,70 °C superior ao valor normal (1971-2000).



Figura 14. Evolução semanal da temperatura mínima média semanal (Portugal Continental), positividade para Gripe (%) e número de óbitos por todas as causas, na época 2022/2023. Fonte: Instituto Português do Mar e da Atmosfera, Rede Portuguesa de Laboratórios para o Diagnóstico da Gripe (Hospitais), Sistema de Vigilância Eletrónica de Mortalidade em tempo real (eVM SICO) – Direção-Geral da Saúde.



Figura 15. Evolução semanal da temperatura mínima média semanal (Portugal Continental), taxa de incidência semanal de COVID-19 por 10⁵ habitantes (por data de início de sintomas) e número de óbitos por todas as causas, na época 2022/2023. Fonte: Instituto Português do Mar e da Atmosfera, Relatório Nowcasting Instituto Nacional de Saúde, Sistema de Vigilância Eletrónica de Mortalidade em tempo real (eVM SICO) – Direção-Geral da Saúde.

5 Situação internacional: Europa

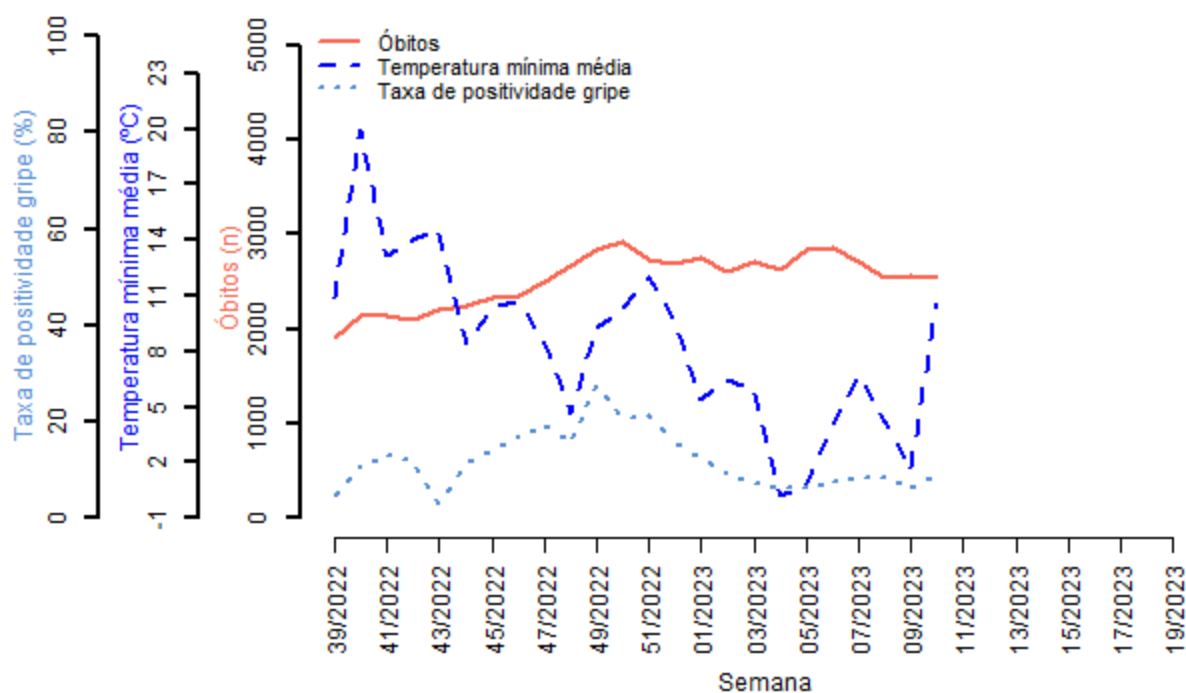
CENTRO EUROPEU DE PREVENÇÃO E CONTROLO DAS DOENÇAS E ORGANIZAÇÃO MUNDIAL DE SAÚDE

Ligeira diminuição da percentagem de casos de síndrome gripal positivos para gripe na última semana para 24 % (valor ainda superior ao limiar epidémico de 10 %).

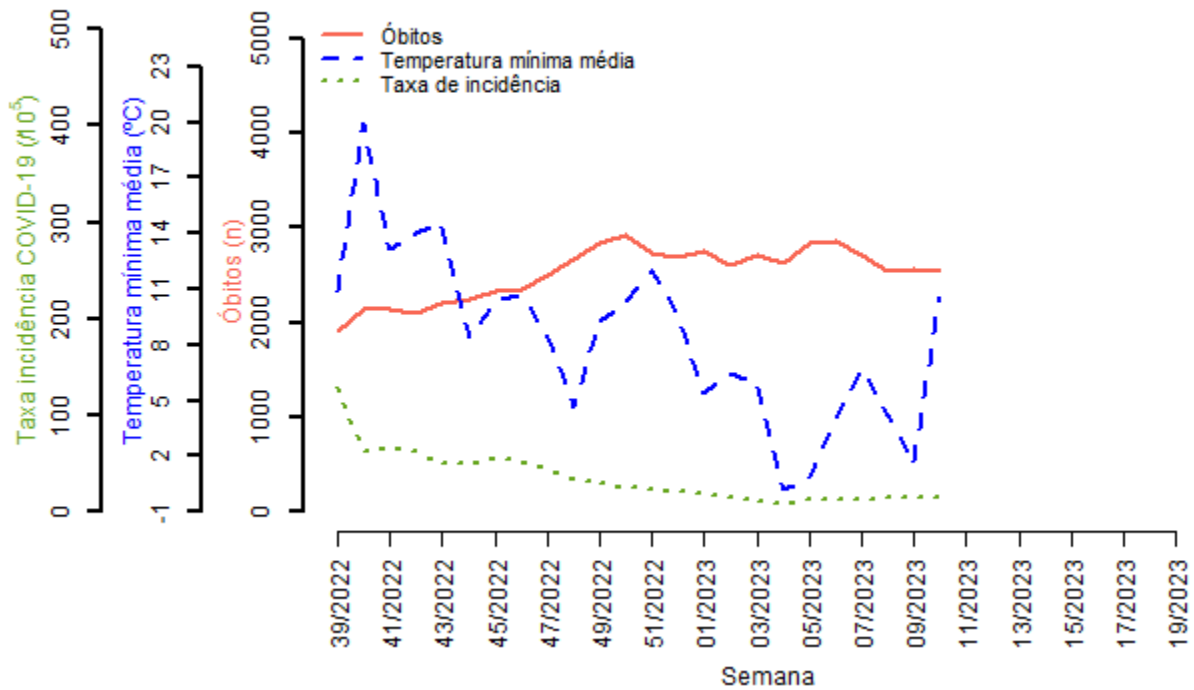
A maioria dos países que reportaram a intensidade e dispersão geográfica da atividade gripal, referiram atividade gripal epidémica dispersa de intensidade moderada a elevada.

Identificados ambos os tipos de vírus *Influenza* (A e B), tanto em redes-sentinelas como em sistemas não-sentinelas, com atual predomínio de vírus *Influenza* do tipo B.

Intensity of influenza activity (EU layout map), 2023-W09

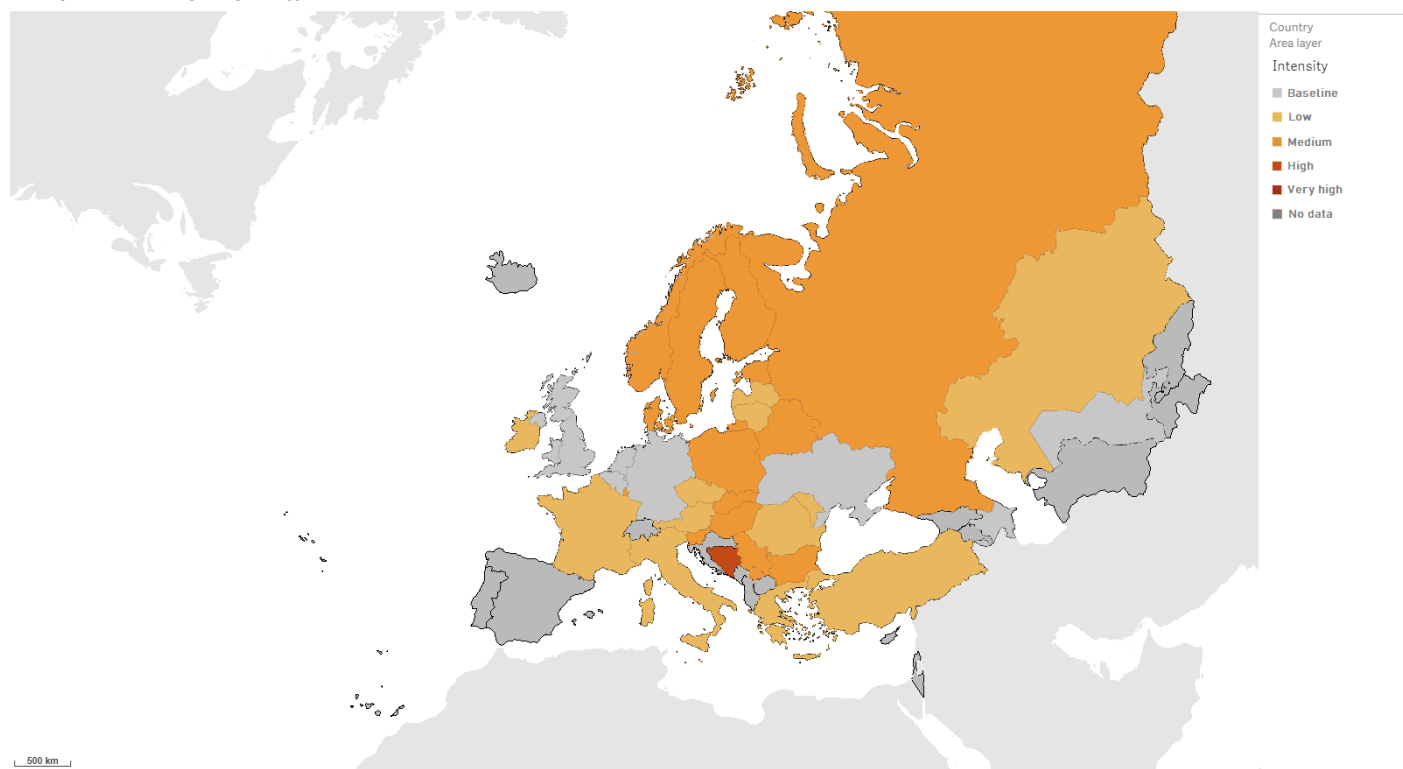

© World Health Organization 2023
© European Centre for Disease Prevention and Control 2023
Reproduction is authorised, provided the source is acknowledged

The designation employed and the presentation of this material do not imply the expression of any opinion whatsoever on the part of the Secretariat of the World Health Organization concerning the legal status of any country, territory, city or area or of its authorities, or concerning the delimitation of its frontiers and boundaries.
* The administrative boundaries include spatial feature for Kosovo, this designation being without prejudice to position on status, and is in line with United Nations Security Council Resolution 1244 (1999) and the International Court of Justice Opinion on the Kosovo Declaration of Independence.
Administrative boundaries: © EuroGeographics, © UN-FAO.



Figura 16. Intensidade da atividade gripal na Europa, semana 09/2023. Atualmente Portugal não reporta a intensidade da atividade gripal, surgindo por isso a cinzento escuro no mapa. Fonte: Centro Europeu de Prevenção e Controlo das Doenças e Organização Mundial de Saúde. Informações disponíveis em: <http://flunewseurope.org/>.

6 Links úteis

Notas metodológicas

https://www.insa.min-saude.pt/wp-content/uploads/2022/11/MetodologiaBVG_2022_2023.pdf